



**MINUTA DE LA DÉCIMA PRIMERA SESIÓN ORDINARIA  
CMSH/SO-M011/2024**

En la Ciudad de México siendo las 10:28 hrs. del día **10 de diciembre del 2024**, se reúnen las y los integrantes de la Comisión Mixta de Seguridad e Higiene (CMSH), en la sala de juntas, tercer piso de las oficinas centrales del Instituto de Educación Media Superior de la Ciudad de México (IEMS), cita en Av. División del Norte 906, col. Narvarte Poniente, Alcaldía Benito Juárez c. p. 03020, Ciudad de México, estando presentes por parte de los trabajadores, el sindicato titular, Sindicato de la Unión de Trabajadores del Instituto de Educación Media Superior "SUTIEMS", Juan Rubén Sampablo Blas, Secretario de Salud, Trabajo y Previsión Social, integrante propietario; Areli Rivera Márquez, Secretaria de Finanzas, integrante suplente; Antonio Delgado de Anda, Secretaría de Formación Sindical, integrante suplente; y por el Sindicato Independiente de Trabajadores del Instituto de Educación Media Superior "SITIEMS", su representante, José Fernando Ramírez Luna, Secretaría de Prevención Social, Deportes y Recreación integrante suplente; por parte de las autoridades del IEMS, Lic. Eduardo Alejandro Sarmiento Márquez, Subdirector de Administración de Capital Humano, integrante propietario; Erick Piña Arrieta Barbosa, Subdirector de Recursos Materiales, Abastecimientos Servicios, integrante propietario; Gerardo Ortiz Estrada, Director de Administración y Finanzas; a fin de celebrar la presente sesión, conforme al siguiente orden del día.

**ORDEN DEL DÍA**

- I. Verificación de quórum de la Comisión.
- II. Informe de seguridad e higiene del plantel Gustavo A. Madero II.
- III. Petición en materia de seguridad e higiene del plantel Miguel Hidalgo.
- IV. Petición en materia de seguridad e higiene del plantel Milpa Alta.
- V. Actualización del listado de planteles que integro la Comisión Auxiliar de Seguridad e Higiene.
- VI. Verificar en el plantel Gustavo A. Madero III, el riesgo inherente que existe por el inadecuado almacenamiento de materiales del área de mantenimiento.
- VII. Petición de visita al plantel Tláhuac I para verificar condiciones del inmueble y del auditorio.
- VIII. Muestra de la bata adquirida para DTI y bibliotecarios.
- IX. Verificar los requerimientos del área de archivo, de la fumigación de la biblioteca y sanitarios del plantel Coyoacán.

**PRIMERO. - VERIFICACIÓN DE QUÓRUM DE LA COMISIÓN.**

De acuerdo con la asistencia de los integrantes de la Comisión, existe quórum legal para llevar a cabo válidamente la presente sesión, quedando instalada la Mesa.

**SEGUNDO. INFORME DE SEGURIDAD E HIGIENE DEL PLANTEL GUSTAVO A. MADERO II**

SUTIEMS entrega un informe en materia de seguridad e higiene del plantel Gustavo. A. Madero II, mismo que se integra a la presente acta.

El IEMS toma conocimiento de los requerimientos del plantel Gustavo. A. Madero II a fin de determinar su atención en enero del 2025.

Avenida División del Norte 906, Colonia  
Narvarte Poniente, Alcaldía Benito Juárez  
C.P. 03020, Ciudad de México. Tel. 55-  
56362500 ext. 400





### **TERCERO. PETICIÓN EN MATERIA DE SEGURIDAD E HIGIENE DEL PLANTEL MIGUEL HIDALGO.**

Después de una vista al plantel Miguel Hidalgo, se requiere de la dignificación de los sanitarios, los cuales requieren de una reparación mayor, sustitución de plafones, reparación de fugas.

Se requiere del mantenimiento de las estructuras metálicas de escaleras y pasillos, ya que presentan óxido y salitre.

Se requiere de la renivelación de los adoquines y banquetas de las plazoletas del plantel.

En el laboratorio debe revisarse la instalación de gas a fin de reparar fugas.

Verificar los vidrios y ventanales del plantel en los que haga falta la junta de sujeción, especialmente en el cubículo de la Docente Carolina de la Mora.

Se requiere el retiro de la azotea verde y la impermeabilización de las azoteas.

Acumulación de muebles que ya no se usan, para su baja y retiro del plantel.

El IEMS toma conocimiento de las necesidades del plantel a fin de atenderlas a partir de enero de 2025.

### **CUARTO. PETICIÓN EN MATERIA DE SEGURIDAD E HIGIENE DEL PLANTEL MILPA ALTA.**

En el plantel Milpa Alta se requiere un barandal en las escaleras principales de la coordinación al auditorio.

Se requiere la reparación del techo de tridilosa que presenta el desprendimiento de un tornillo.

En el gimnasio al aire libre se requiere la poda de un pino que puede derrumbarse.

Se requiere la impermeabilización del auditorio del plantel que presenta salitre y filtraciones en techo y paredes,

Se requiere la revisión y reparación de la instalación eléctrica de la sala de cómputo.

El IEMS toma conocimiento de las necesidades del plantel a fin de atenderlas a partir de enero de 2025.

### **QUINTO. ACTUALIZACIÓN DEL LISTADO DE PLANTELES QUE INTEGRARON SU COMISIÓN AUXILIAR DE SEGURIDAD E HIGIENE.**

El IEMS enviará a los comisionados el listado actualizado de los planteles que presentaron su acta de integración a través del Formato Único del ISSSTE, así como una copia de dicho documento.

El SUTIEMS solicita la integración de la Comisión Auxiliar de Seguridad e Higiene del centro de trabajo ubicado en Av. División del Norte 906, Col. Narvarte Poniente, Alcaldía Benito Juárez.

Las autoridades del IEMS analizarán lo referente a la integración de la Comisión Auxiliar de Higiene y Seguridad en el centro del trabajo ubicado en Av. División del Norte 906, Col. Narvarte

Avenida División del Norte 906, Colonia  
Narvarte Poniente, Alcaldía Benito Juárez  
C.P. 03020, Ciudad de México. Tel. 55-  
56362500 ext. 400



Poniente, Alcaldía Benito Juárez; para lo cual el SUTIEMS solicita la respuesta en la próxima sesión.

**SEXTO. VERIFICAR EN EL PLANTEL GUSTAVO A. MADERO III, EL RIESGO INHERENTE QUE EXISTE POR EL INADECUADO ALMACENAMIENTO DE MATERIALES DEL ÁREA DE MANTENIMIENTO.**

Se requiere de un espacio y mobiliario adecuado para el almacenamiento y resguardo de materiales, herramientas e insumos del área de mantenimiento.

Se requiere de un espacio y mobiliario adecuado para el almacenamiento y resguardo para los materiales de limpieza.

**SÉPTIMO. PETICIÓN DE VISITA AL PLANTEL TLÁHUAC I PARA VERIFICAR CONDICIONES DEL INMUEBLE Y DEL AUDITORIO.**

Se requiere de un programa de mantenimiento y conservación para atender las filtraciones de agua que se presentan en las paredes del auditorio, así como el desazolve constante del drenaje al interior del plantel, en el estacionamiento y el drenaje principal de la Alcaldía.

Se requiere del retiro de azoteas verdes, reparación de domos y ventilas perimetrales en los domos.

Se requiere del mantenimiento y conservación de la barda perimetral del plantel, que presenta fractura y desplome, debido al asentamiento de desechos vehiculares que se recargan en la barda perimetral del plantel.

Se requiere solicitar una verificación de las condiciones de depósito de vehículos, ya que se presentó recientemente un incendio.

Se requiere de la re-nivelación y sustitución de adoquines y banquetas de inmuebles.

El IEMS toma conocimiento de las necesidades del plantel a fin de atenderlas a partir de enero de 2025, iniciando con una visita en el inmueble para la elaboración de planos necesarios para el proyecto de rehabilitación.

**OCTAVO. MUESTRA DE LA BATA ADQUIRIDA PARA DTI Y BIBLIOTECARIOS.**

Se presenta una muestra de batas para DTI y bibliotecarios, el primer día hábil de enero comenzará la entrega en planteles a trabajadores.

Se concluyó el censo de trabajadores del área de mantenimiento, servicios generales, fotocopiado, informática y soporte técnico, bibliotecarios y docentes del área de ciencias y artes plásticas.

**NOVENO. VERIFICAR LOS REQUERIMIENTOS DEL ÁREA DE ARCHIVO, DE LA FUMIGACIÓN DE LA BIBLIOTECA Y SANITARIOS DEL PLANTEL COYOACÁN.**

Se solicitará a la empresa de fumigación un servicio adicional en el plantel Coyoacán, con énfasis en mitigar la plaga de roedores.





La fecha de la 1era sesión ordinaria del 2025 se celebrará en este mismo lugar el martes 21 de enero a las 10:00 horas.

Agotados los puntos del orden del día se cierra la presente sesión.

**POR PARTE DE LOS TRABAJADORES DEL IEMS**

**JUAN RUBÉN SAMPABLO BLAS**  
INTEGRANTE PROPIETARIO  
SECRETARIO DE SALUD, TRABAJO Y  
PREVISIÓN SOCIAL  
SINDICATO DE LA UNIÓN DE  
TRABAJADORES DEL INSTITUTO DE  
EDUCACIÓN MEDIA SUPERIOR

**ANTONIO DELGADO DE ANDA,**  
INTEGRANTE PROPIETARIO  
SECRETARÍA DE FORMACIÓN SINDICAL  
SINDICATO DE LA UNIÓN DE TRABAJADORES  
DEL INSTITUTO DE EDUCACIÓN MEDIA  
SUPERIOR

**ARELI RIVERA MÁRQUEZ**  
INTEGRANTE SUPLENTE  
SECRETARIA DE FINANZAS  
SINDICATO DE LA UNIÓN DE  
TRABAJADORES DEL INSTITUTO DE  
EDUCACIÓN MEDIA SUPERIOR

**JOSÉ FERNANDO RAMÍREZ LUNA**  
INTEGRANTE SUPLENTE  
SECRETARÍA DE PREVENCIÓN SOCIAL,  
DEPORTES Y RECREACIÓN INTEGRANTE  
SINDICATO INDEPENDIENTE DE  
TRABAJADORES DEL INSTITUTO DE  
EDUCACIÓN MEDIA SUPERIOR

**POR LAS AUTORIDADES DEL IEMS**



**CIUDAD DE MÉXICO**  
CAPITAL DE LA TRANSFORMACIÓN

**INSTITUTO DE EDUCACIÓN MEDIA SUPERIOR  
DE LA CIUDAD DE MÉXICO  
COMISIÓN MIXTA DE SEGURIDAD E HIGIENE**



**MTRO. GERARDO ORTIZ ESTRADA**  
INTEGRANTE PROPIETARIO  
DIRECTOR DE ADMINISTRACIÓN Y FINANZAS

**EDUARDO ALEJANDRO SARMIENTO  
MÁRQUEZ**  
INTEGRANTE PROPIETARIO  
SUBDIRECTOR DE ADMINISTRACIÓN DE  
CAPITAL HUMANO

**ERICK GENARO PIÑA ARRIETA BARBOSA**  
INTEGRANTE PROPIETARIO  
SUBDIRECTOR DE RECURSOS MATERIALES, ABASTECIMIENTOS Y SERVICIOS

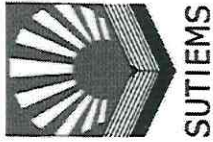

# Levantamiento Parcial de las Áreas de Riesgo y de Oportunidad

Realizado por la SCSeH en el Plante  
GAM 2

“Salvador Allende”

*[Handwritten signatures and marks in blue ink]*



## Levantamiento Parcial de las Áreas de Riesgo y de Oportunidad Realizado por la SCSeH en el PlanteL GAM 2 “Salvador Allende”

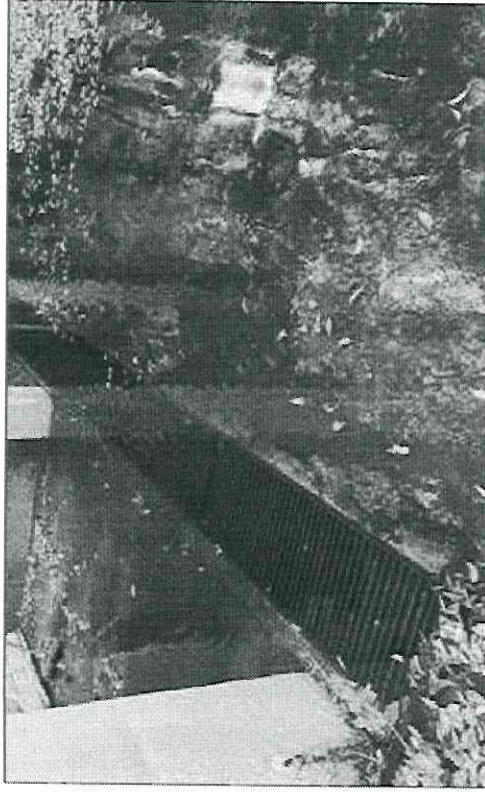

Pasando la caseta de la entrada principal, hacia adentro, cuando la lluvia es más o menos nutrida se genera esta anegación que obliga a quienes ingresan a evitar el contacto con el agua con el riesgo correspondiente de caer y lastimarse. Se requiere que se destapen de manera periódica los conductos por donde debe correr el agua que aquí se acumula.

Handwritten signatures and initials in blue ink at the top of the page.



## Levantamiento Parcial de las Áreas de Riesgo y de Oportunidad Realizado por la SCSeH en el Planteo GAM 2 “Salvador Allende”

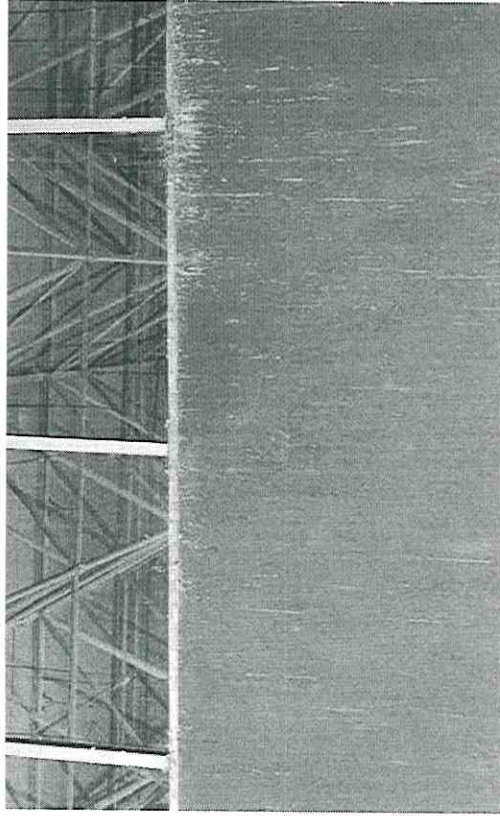

Las escaleras del comedor y el auditorio del plantel tienen una población de palomas que generan grandes acumulaciones de excremento sobre el mobiliario y sobre las escaleras en sí. Se registra presencia de olores fétidos y penetrantes, nidos de palomas etc. Corrosión del mobiliario metálico: barandal de la escalera, cristales, lámparas, estructura del techo. Malla rota, en mal estado, con orificios y mal instalada que permite la introducción y el anidamiento de palomas.



Cabe hacer notar que esta situación se presenta justo en la entrada del comedor comunitario al que asisten los estudiante -menores de edad- y personal del plantel. Conlleva un riesgo sanitario muy alto por la presencia de potenciales virus y bacterias. Se requiere se coloque una malla que cubra totalmente el área de tal manera que no existan orificios o espacios por donde se puedan meter palomas que aniden en el área.

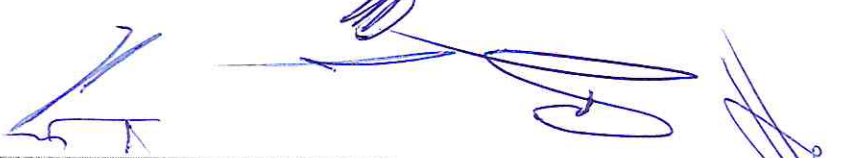



## Levantamiento Parcial de las Áreas de Riesgo y de Oportunidad Realizado por la SCSeH en el PlanteL GAM 2 “Salvador Allende”

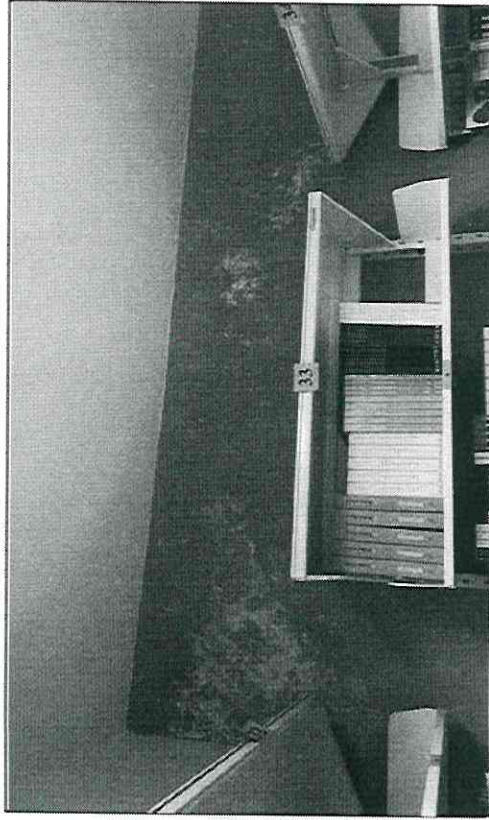

Filtraciones de agua -a chorros en algunas ocasiones- humedad en techos y paredes. Presencia de hongos y moho. Acumulación de hojarasca sobre la techumbre del edificio “A”, así como en las canaletas y tuberías de desagüe de dicha techumbre. Se registra en cubículos de estudio, cubículos de DTI, biblioteca, pasillos, escaleras.



Dstrucción del mobiliario y la infraestructura por la presencia de agua y humedad al interior de edificio “A”. Riesgo sanitario por la presencia de hongos y moho en los espacios donde trabajan y estudian DTI y estudiantes, respectivamente. Se requiere impermeabilización exhaustiva de la techumbre del edificio “A”

*Handwritten signatures and initials in blue ink.*

## Levantamiento Parcial de las Áreas de Riesgo y de Oportunidad Realizado por la SCSeH en el Planteo GAM 2 “Salvador Allende”

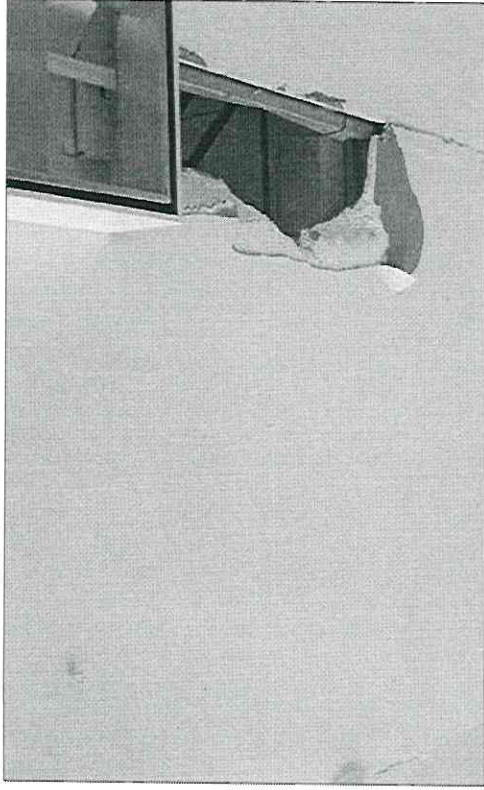

Plafones rotos, con humedad, deteriorados o faltantes. Riesgo de desplome de los plafones en mal estado o parte de ellos. Se registran sensaciones térmicas inadecuada para el estudio y la enseñanza: alta humedad y bajas temperaturas por la falta o rotura de los plafones que sirven como aislantes térmicos. Se requiere su sustitución y corrección.

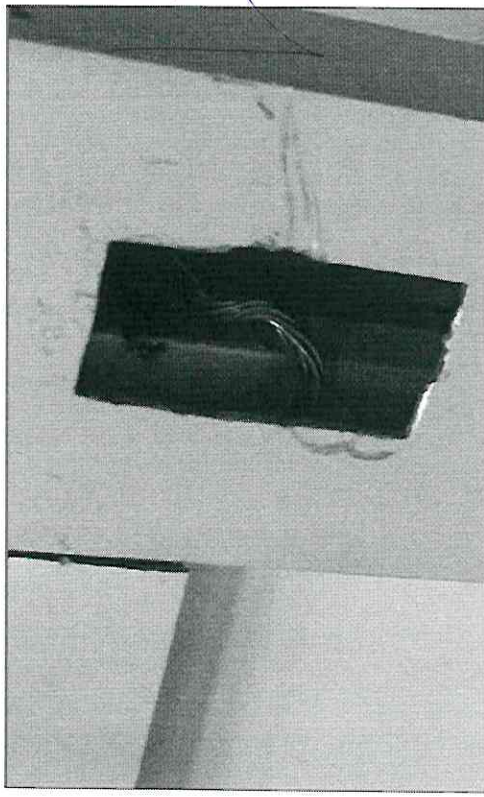

La práctica totalidad de los cubículos de estudio tienen instalaciones eléctricas rotas, en mal estado, deficientes, con cableado expuesto o sin interruptor. Riesgo de electrocución para estudiantes, DTI y personal de limpieza. Se requiere se arreglen las instalaciones eléctricas de los cubículos de estudio; lo que incluye <sup>5</sup> interruptores nuevos y tapas.

*Handwritten signature in blue ink.*

*Handwritten signature in blue ink.*

*Handwritten signature in blue ink.*



## Levantamiento Parcial de las Áreas de Riesgo y de Oportunidad Realizado por la SCSeH en el PlanteL GAM 2 “Salvador Allende”



En el acceso principal de la preparatoria diariamente la banqueta se emplea como un estacionamiento, implica los riesgos, que los conductores suben a la banqueta con sus motos encendidas con riesgo de atropellamiento y que impiden el paso peatonal. Se requiere designar un espacio dentro del plantel donde se estacionen las motos o prohibir que se estacionen en la entrada, sobre la banqueta.

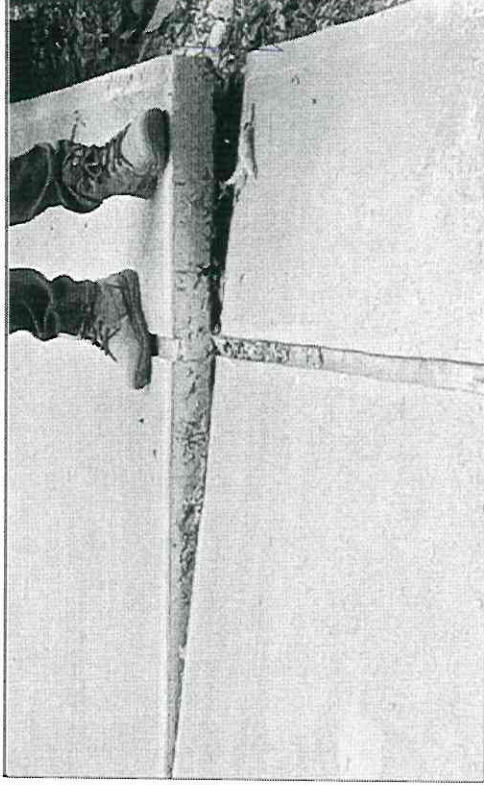

En pasillo de acceso a los edificios “A” y “B”, lajas de concreto desniveladas por crecimiento de raíces de un árbol, implica el riesgo de caída de la cualquier miembro de la comunidad del plantel. Se requiere el levantamiento, de las lajas, el corte de raíces y la colocación adecuada de las lajas o en su defecto un colado nuevo de lajas.



## Levantamiento Parcial de las Áreas de Riesgo y de Oportunidad Realizado por la SCSeH en el Planteil GAM 2 “Salvador Allende”

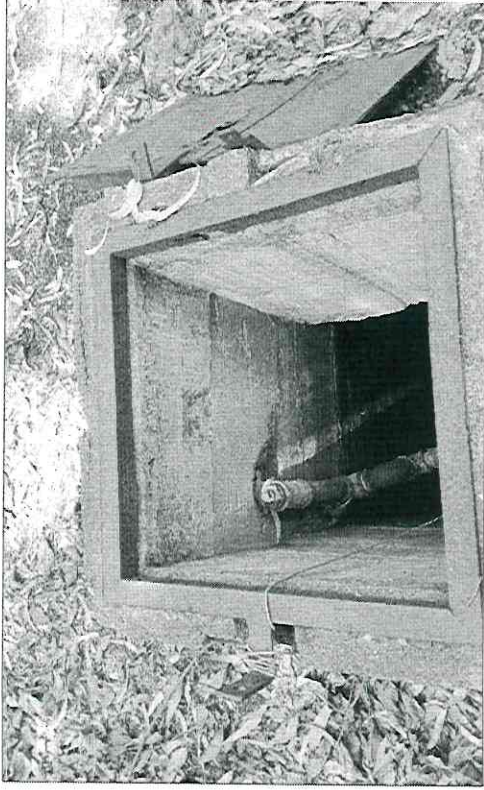

En la entrada principal, del lado derecho, esta cisterna está destapada en sus dos acometidas de manera permanente, implica los siguientes riesgos y áreas de oportunidad, en esa cisterna se almacena agua que sirve para completar la distribución del líquido que llega a diferentes partes de la preparatoria y al estar expuesta, entran diversos tipos de contaminantes, el otro riesgo es que alguien pueda caer en la cisterna. Se requiere que se limpie y se cierre con candados.

7





## Levantamiento Parcial de las Áreas de Riesgo y de Oportunidad Realizado por la SCSeH en el Plantel GAM 2 “Salvador Allende”

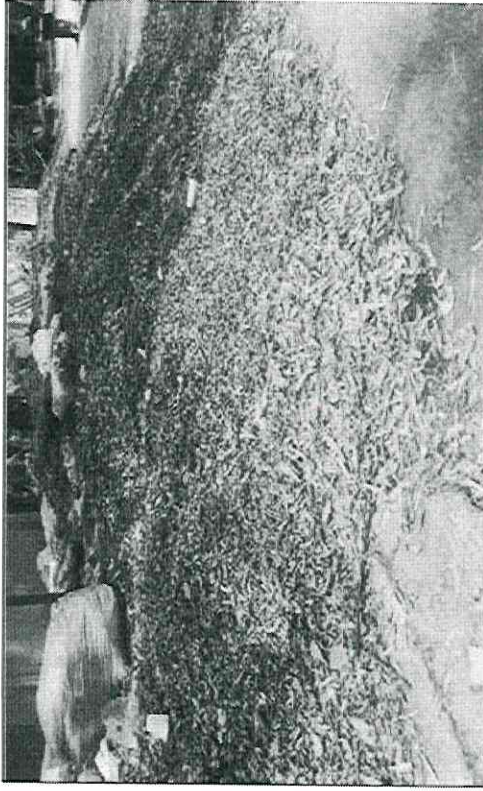

En la entrada del plantel del lado izquierdo está acumulada esta hojarasca y basura, se nos informó por parte de coordinación que la alcaldía no recoge esta basura hasta que se acumule de manera considerable para no venir regularmente. Esto implica el riesgo de un posible incendio y un potencial foco de infección considerando la fauna que se puede generar. Se requiere que se limpie esta área .



## Levantamiento Parcial de las Áreas de Riesgo y de Oportunidad Realizado por la SCSeH en el Planteo GAM 2 “Salvador Allende”



En el pasillo que viene de la entrada principal, casi a la mitad del mismo, está esta estructura con varias varillas expuestas además de ser una especie de tiradero, implica el riesgo de un accidente fatal y un potencial foco de infección por la fauna que se pueda generar. Se requiere, al menos, cortar esas varillas y limpiar el espacio.





## Levantamiento Parcial de las Áreas de Riesgo y de Oportunidad Realizado por la SCSeH en el Planteo GAM 2 "Salvador Allende"

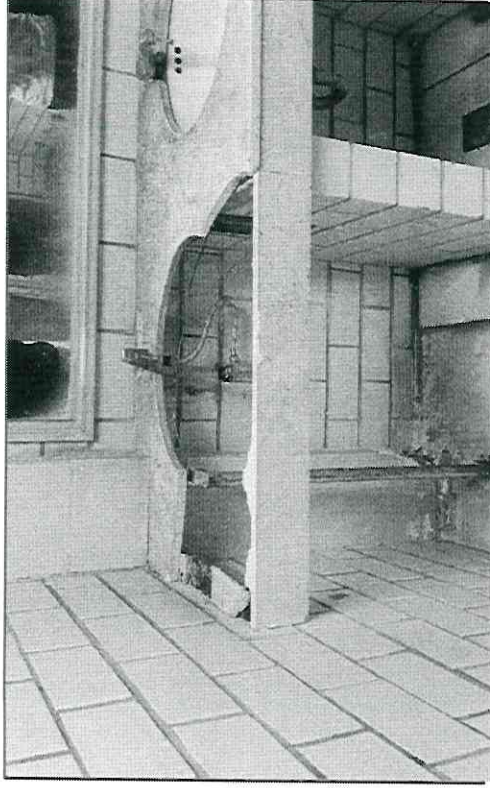

Sanitario de estudiantes hombres, planta baja edificio "B". Base de lavaba manos rota, y sin lava manos, lo cual genera el riesgo de que los estudiantes sufran una cortadura, se debe retirar, cambiar por una nueva y colocar el lava manos faltante.

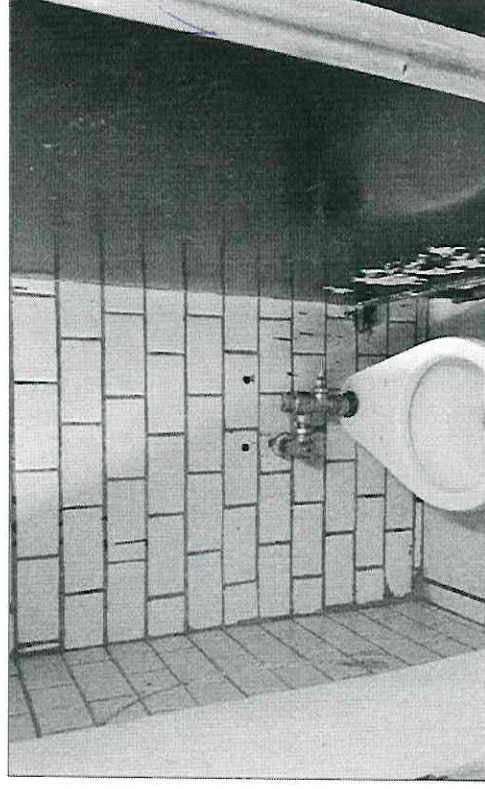

Sanitario de estudiantes hombres, planta baja edificio "B". Reservado de WC sin puerta, lo cual implica una falta de sanidad y privacidad, Se debe colocar una puerta.

## Levantamiento Parcial de las Áreas de Riesgo y de Oportunidad Realizado por la SCSeH en el Plantel GAM 2 “Salvador Allende”



Sanitarios de estudiantes hombres edificio “B” primer piso, faltan dos mingitorios, lo cual ocasiona aglomeraciones en la salida y entrada de ambos turnos, implica un área de riesgo y falta de sanidad. Se deben colocar los mingitorios faltantes en su versión ecológica, que no emplea agua

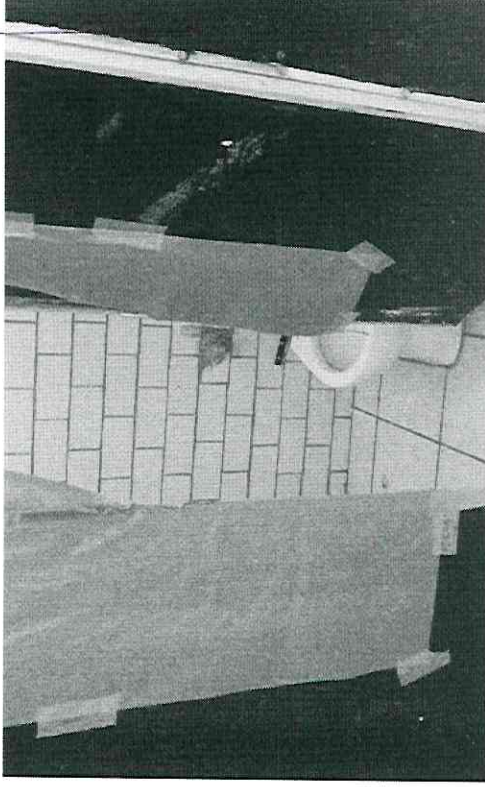

Sanitarios de estudiantes hombres edificio “B” primer piso, WC clausurado por estar obstruido, se señala que solo uno de los tres WC se encuentra en servicio, lo cual conlleva a un riesgo sanitario y de privacidad. Se deben habilitar los otros dos

Handwritten signatures and initials in blue ink at the top of the page.



## Levantamiento Parcial de las Áreas de Riesgo y de Oportunidad Realizado por la SCSeH en el Planteo GAM 2 "Salvador Allende"



Sanitarios de estudiantes hombres edificio "B" primer piso, moldura de mampara en mal estado. Esto genera un riesgo de accidente en el alumnado. Se requiere de sus arreglos o de su retiro.

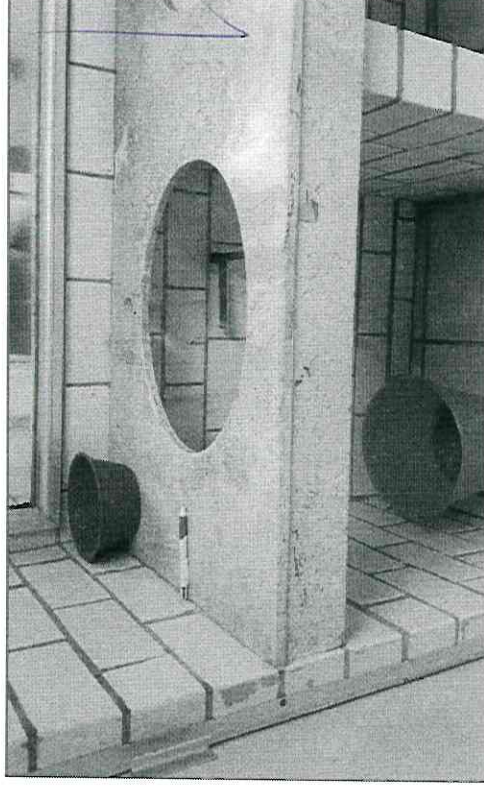

Sanitarios de estudiantes mujeres edificio "B" primer piso, falta lavamanos y la base se encuentra manchada con pintura. El riesgo de cortadura en las estudiantes se presenta en esta área. Se debe colocar el lava manos faltante y despintar la base

*Handwritten signatures and initials in blue ink.*

## Levantamiento Parcial de las Áreas de Riesgo y de Oportunidad Realizado por la SCSeH en el Planteo GAM 2 “Salvador Allende”



Sanitarios de estudiantes hombres edificio “A” primer piso, cerrados sin proporcionar servicio, esto aunado al mal estado de los sanitarios del edificio “B”, genera una molestia para los estudiantes, carecen de un espacio adecuado. Se deben habilitar para el uso de la comunidad estudiantil.



Sanitarios de estudiante hombres edificio “A” primer piso, los tres mingitorios se encuentran obstruidos, el personal anterior de intendencia vació cemento dentro de ellos. Se observa el cemento en la rejilla de los mingitorios. Se está a la espera que el personal de mantenimiento trabaje en esta área.<sup>13</sup>

*[Handwritten signatures and initials in blue ink]*



## Levantamiento Parcial de las Áreas de Riesgo y de Oportunidad Realizado por la SCSeH en el Plantel GAM 2 "Salvador Allende"



Sanitarios de estudiantes hombres edificio "A" primer piso, mamparas de WC reparadas. Faltan detalles en el terminado, tales como pestillos en las puertas. Al igual que los mingitorios estos se encuentra obstruidos con cemento. Se esta a la espera que el personal de mantenimiento destape los ductos obstruidos con cemento.

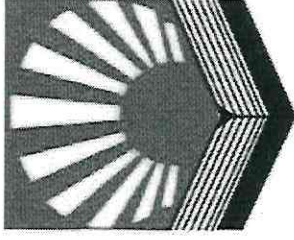

SUTIEMS

**SINDICATO DE LA UNIÓN DE TRABAJADORES DEL  
INSTITUTO DE EDUCACIÓN MEDIA SUPERIOR**

**“POR EDUCACIÓN Y TRABAJO DIGNOS”**

Compañeros responsables del levantamiento y reporte:

Iván Augusto Ramos Hernández

Erick Ramón Hernández García

Jorge Galicia Rojas



*[Handwritten signatures and initials in blue ink]*

## Informe de subcomisión de seguridad e higiene



En la entrada principal de la preparatoria diariamente la banqueta se vuelve un estacionamiento que implica al menos dos riesgos, que los conductores se suben a la banqueta con sus motos encendidas y que impiden el paso peatonal.

Se requiere adecuar un espacio dentro de la preparatoria para que se estacionen esas motos o al menos prohibir que se estacionen en la entrada, sobre la banqueta.

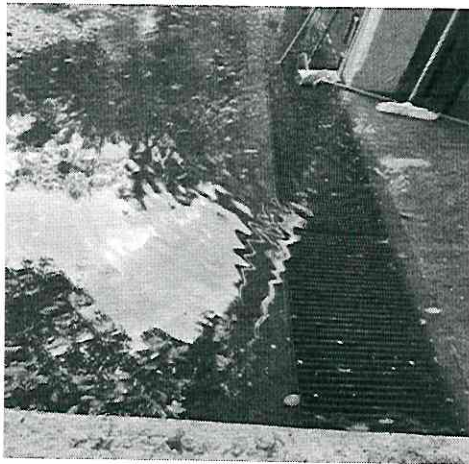

Pasando la caseta de la entrada principal, hacia adentro, cuando la lluvia es más o menos nutrida se genera esta anegación que obliga a quienes ingresan a evitar el contacto con el agua con el riesgo correspondiente. Se requiere que se destapen los conductos por donde debe correr el agua que aquí se acumula.



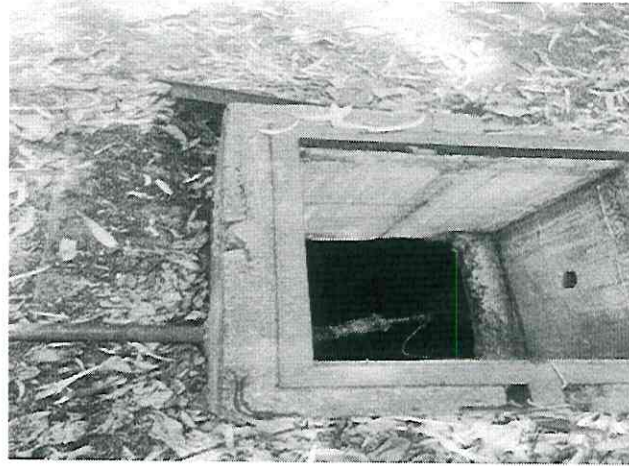

En la entrada principal, del lado derecho esta cisterna está destapada de manera permanente, implica dos problemas al menos, en esa cisterna se almacena agua que sirve para completar la distribución del líquido que llega a diferentes partes de la preparatoria y al estar expuesta, entran diversos tipos de contaminantes, el otro riesgo es que alguien pueda caer en la cisterna. Se requiere que se limpie y se cierre.



En la entrada del plantel del lado izquierdo está acumulada esta hojarasca y basura, se nos informó por parte de coordinación que la alcaldía no recoge esta basura hasta que se acumule de manera considerable para no venir regularmente. Esto implica el riesgo de un posible incendio y un potencial foco de infección considerando la fauna que se puede generar. Se requiere que se limpie esta área.





En el pasillo que viene de la entrada principal, casi a la mitad del mismo, está esta estructura con varias varillas expuestas además de ser una especie de tiradero. Implica el riesgo de un accidente fatal y un potencial foco de infección por la fauna que se pueda generar. Se requiere, al menos, cortar esas varillas y limpiar el espacio.



Coyoacán, tubería de desagüe en plafón y losa acero.





Milpa Alta, Tridilos 1.





Miembros  
Salud de Cómputo





